



Kirchenbucheinträge
und
Personenstandsurkunden
zur Genealogie von
Anne Beckmann
und
Mia Baldin

Essen, im Februar 2023

Vorbemerkungen:

Anmerkungen zur Dokumentation

Im Folgenden sind die Dokumente (Kirchenbucheinträge und Personenstandsurkunden) in aufsteigender Reihenfolge der Ahnennummern (AN) aufgeführt, ausgehend von der Probandin **Anne Beckmann** mit der Ahnennummer 1.



Abb. 1: Schematische Ahnentafel von Anne Beckmann (AN = 1) mit Ahnennummern (AN) nach Kekule

Anne Beckmanns Vorfahren lassen sich bis in die 11. Ahnengeneration zurückverfolgen. Die höchsten bisher bekannten Ahnennummern sind 3328 und 3329; es handelt sich dabei um **Johann Sörries**, der um 1555 in Blumenthal geboren wurde, und seine Frau Elsche. Blumenthal ist seit dem 1. Juli 1969 ein Ortsteil von Werl im Kreis Soest und hatte im Dezember 2005 48 Einwohner. Sein Urenkel **Caspar Sörries** (geb. 1683) wurde 1727 Bürger der Stadt Werl.¹

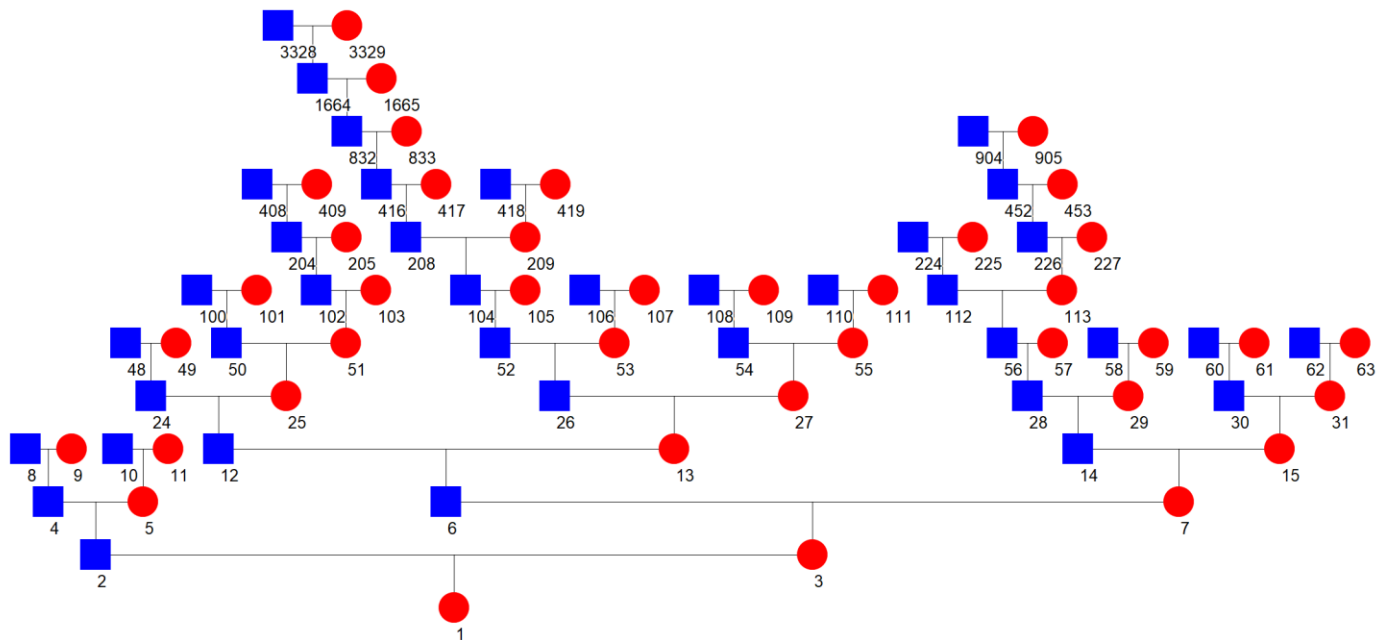

Abb. 2: Blumenthal bei Werl

Bei der mütterlichen Ahnenlinie, wie sie in „*Deine vermutlichen weiblichen Vorfahren auf dem Hof Burbaum-Daem*“ aufgelistet ist, handelt es sich wahrscheinlich eher um

¹ Vgl. Heinrich Josef Deisting: *Werler Bürgerbuch 1551-1877* (= Schriften der Stadt Werl, Reihe A, Heft 18). Aschendorff, Münster 1979.

die *Hof-Folge* als um die direkten Vorfahren von **Elisabeth Beckmann, geb. Kuhlmann** (1936 – 2017). Zumindest lässt sich derzeit der Übergang von **Maria Elisabeth Middeldorf** (Heirat 1764/65) zu **Katharina Elisabeth Klutmann** nicht durch Dokumente belegen.

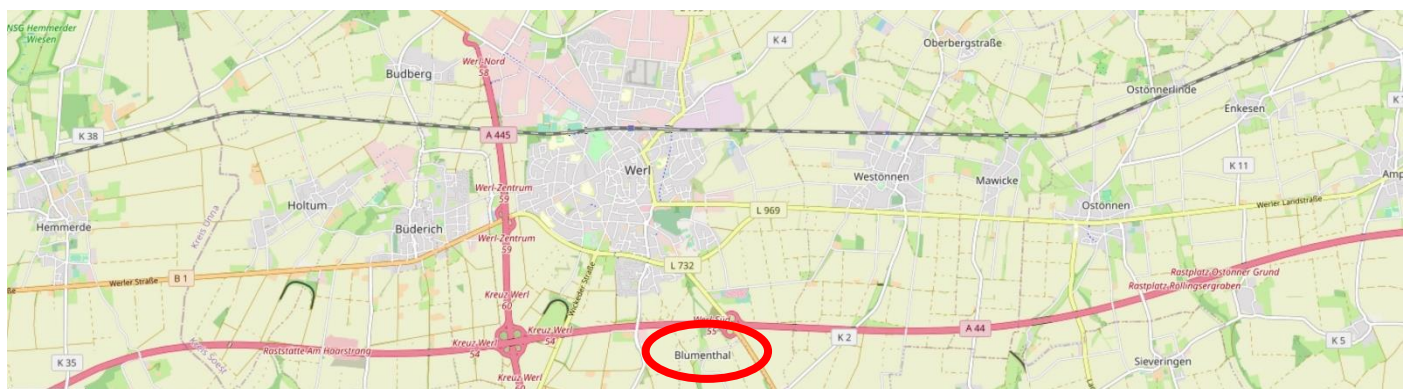
Für den Beginn des 18. Jahrhunderts ist jedoch die Existenz der Familie von **Katharina Elisabeth Klutmann** und ihres Ehemannes **Johann Georg Matthias Daem** in Waltrop belegt; zwischen 1701 und 1712 wurden dem Ehepaar sechs Kinder geboren:

Daem Joh. Geor. Matth. Kathr. Klutmann	Joh. Geor.	1701	189/44
	Joh. Hinrich	1702	195/57
	Joh. Der Jak. Franz	1704	202/39
	Joh. Gisebert	1706	209/15
	Sprueman Jos. Garford.	1709	221/17
	Spriff. Marg. Garford.	1712	232/10

Abb. 3: Familie Daem-Klutmann im Register Taufen, Heiraten, Sterbefälle 1640-1783, Waltrop, St. Peter, R001, Dig. RTHS_028²

Da die Eltern von **Johann Georg Matthias Daem** derzeit aber noch nicht bekannt sind, lassen sich die letzten drei Generationen in den „Weiblichen Vorfahren“ nur als unverbundener Teilstammbaum darstellen:



Abb. 4: Bisher noch unverbundener Teilstammbaum

² <https://data.matricula-online.eu/de/deutschland/muenster/waltrop-st-peter/R001/?pg=29>

Ahnennummerierung nach Kekule

Die *Kekule-* oder *Sosa-Nummer* (auch: Nummerierung nach dem Sosa-Stradonitz-System) bezeichnet die eindeutige Nummer einer Person in einer Ahnentafel (AT) nach Stephan Kekule von Stradonitz (1863 – 1933). Diese Nummerierung, die sich international durchgesetzt hat, war bereits 1590 durch Michael von Aitzing angewendet worden, dann 1676 durch Hieronymus de Sosa und 1883 durch Francis Galton.

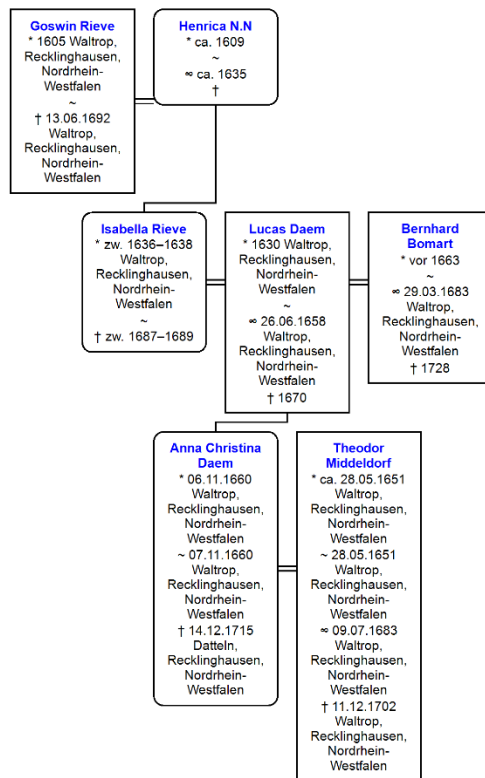
Der entscheidende Vorteil dieser Systematik liegt in seiner mathematischen Logik: Der Proband bzw. die Probandin erhält immer die Nr. 1 (unabhängig vom Geschlecht), der Vater die Nr. 2, die Mutter die Nr. 3, der Großvater väterlicherseits die Nr. 4 usw.

Männliche Vorfahren (blau) haben demnach immer gerade Zahlen, weibliche (rot) ungrade. Der Vater einer beliebigen Person aus einer Ahnentafel mit der Ahnennummer n hat immer die Ahnennummer $2n$, die Mutter dieser Person immer die Ahnennummer $2n + 1$.



Abb. 5: Schematische Darstellung einer Ahnentafel (AT) über 4 Ahnengenerationen mit Ahnennummern (AN) nach Kekule. Männer sind blau markiert, Frauen rot.

Vorteilhaft ist auch zu wissen:

- Die *Ahnennummern der Vaterlinie* (also 2, 4, 8, 16, 32, 64, 128, 256 ...) geben jeweils die *Anzahl der Personen in dieser Ahnenreihe* an: In der 4. Ahnengeneration (AN 16 bis 31) stehen also **16** Ahnen (s. Abb.), in der 8. Ahnengeneration 256 Ahnen (ohne evtl. Ahnenimplex), usw. (Über diese Linie wird das Y-Chromosom (Y-DNA) von Vater zu Sohn weitergegeben.)
- Die *Ahnennummern der Mutterlinie* (also 3, 7, 15, 31, 63, 127, 255, 511, 1023) geben dagegen die *gesamte Anzahl aller Personen in der Ahnentafel bis zu der jeweiligen Ahnenlinie* an, in der 4. Ahnengeneration (AN 16 bis 31) also z.B. **31** Personen. (Über diese Linie wird die mitochondriale DNA (mtDNA) von Mutter zu Tochter weitergegeben.)

Generation k															
0.	I.	II.	III.	IV.	V.	VI.	VII.	VIII.	IX.						
Anzahl der Personen in Ahnenreihe 2^k (Ahnennummern der Vaterlinie)															
(1)	2	4	8	16	32	64	128	256	512						
Anzahl der Personen in AT gesamt (2^{k+1}) – 1 (Ahnennummern der Mutterlinie)															
1	3	7	15	31	63	127	255	511	1023						
1	2 Vater	④	8	16	32	64/65	128-131	256-263	512-527	④ { vs. vs.					
					33	66/67	132-135	264-271	528-543						
					17	34	68/69	136-139	272-279		544-559				
					35	70/71	140-143	280-287	560-575						
					18	36	72/73	144-147	288-295		576-591				
					37	74/75	148-151	296-303	592-607						
					19	38	76/77	152-155	304-311		608-623				
					39	78/79	156-159	312-319	624-639						
					⑤	10	20	40	80/81		160-163	320-327	640-655	⑤ { vs. ms.	
								41	82/83		164-167	328-335	656-671		
								21	42		84/85	168-171	336-343		672-687
								43	86/87		172-175	344-351	688-703		
								22	44		88/89	176-179	352-359		704-719
								45	90/91		180-183	360-367	720-735		
					11	23	46	92/93	184-187		368-375	736-751			
							47	94/95	188-191		376-383	752-767			
							⑥	12	24		48	96/97	192-195	384-391	768-783
					49	98/99					196-199	392-399	784-799		
					25	50					100/101	200-203	400-407	800-815	
51	102/103	204-207	408-415	816-831											
26	52	104/105	208-211	416-423	832-847										
53	106/107	212-215	424-431	848-863											
13	27	54	108/109	216-219	432-439	864-879									
		55	110/111	220-223	440-447	880-895									
		⑦	14	28	56	112/113	224-227	448-455	896-911	⑦ { ms. ms.					
57	114/115				228-231	456-463	912-927								
29	58				116/117	232-235	464-471	928-943							
59	118/119				236-239	472-479	944-959								
30	60				120/121	240-243	480-487	960-975							
61	122/123				244-247	488-495	976-991								
15	31	62	124/125	248-251	496-503	992-1007									
		63	126/127	252-255	504-511	1008-1023									

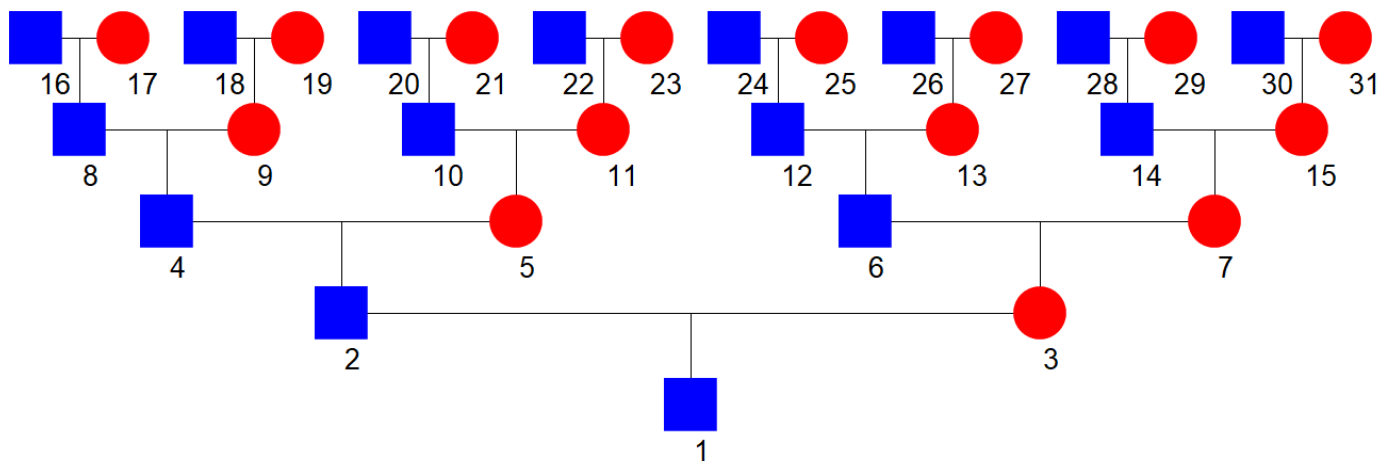
Abb. 6: Schematische Darstellung einer Ahnentafel

Generation k	Anzahl der Personen in einer Ahnenreihe $a_k = 2^k$	Anzahl der Personen in einer Ahnentafel gesamt $A_k = (2^{k+1}) - 1$
0	$2^0 = 1$ (Proband)	$(2^{0+1}) - 1 = 1$
1	$2^1 = 2$ (Eltern)	$(2^{1+1}) - 1 = 3$
2	$2^2 = 4$ (Großeltern)	$(2^{2+1}) - 1 = 7$
3	$2^3 = 8$ (Urgroßeltern)	$(2^{3+1}) - 1 = 15$
4	$2^4 = 16$ (Ururgroßeltern)	$(2^{4+1}) - 1 = 31$
5	$2^5 = 32$ (Urururgroßeltern)	$(2^{5+1}) - 1 = 63$

Abb. 7: Aus mathematischen Gründen sollten die Generation der Probandin / des Probanden immer mit "0" bezeichnet werden, die Elterngeneration (1. Ahnengeneration) mit "1", usw.

Das europäische Verwandtschaftssystem



Abb. 8: Verwandtschaftssystem

Genanntname und „Versteinerungsdatum“

„Ein *Genanntname*, auch *Vulgoname*, ist ein Name, bei dem der Hausname aufgrund der Bindung an einen Bauernhof oder seltener ein Haus den wirklichen Namen einer Person überlagerte oder ihm beigefügt wurde. Die „Genannt-Namen“ stammen zum Teil aus der Zeit, als die Familiennamen eingeführt wurden (spätes Mittelalter). Bei späteren Namensbildungen dieser Art bezog sich der „Genannt-Teil“ oft auf den Besitz, oder die Namen entstanden infolge einer Adoption, wobei sich der „Genannt-Teil“ auf den Namen des Adoptivvaters oder gegebenenfalls der Adoptivmutter bezog. Ursprünglich galten sie für eine Einzelperson, später für die ganze Familie. (...) In Westfalen sind die Genanntnamen 1822 durch besondere rechtliche Vorschriften geregelt worden. Während in anderen Regionen der Genanntname beim *Versteinerungsdatum* festgeschrieben wurde, durfte er in Westfalen vom direkten Erben als Familienname mit dem Zusatz genannt (abgekürzt: gt., gnt. oder gen.) weiter geführt werden.“ (Wikipedia)

„Als *Versteinerungsdatum* wird in der Genealogie der Tag bezeichnet, an dem die Familiennamen gesetzlich festgeschrieben wurden. Von diesem Tag an konnte man nur noch den Familiennamen führen, der als Name im Geburtsregister bzw. Kirchenbuch eingetragen war. Änderungen des Familiennamens waren von diesem Tag an nur noch unter bestimmten Voraussetzungen möglich. Bei Geburten, die vor diesem Tag lagen, muss man in der Genealogie damit rechnen, dass man die Eltern unter einem völlig anderen Familiennamen in den Urkunden findet. (...) Bereits parallel zur großen preußischen Rechtsreform 1794 wurde das Benutzen von fremden Namen verboten. Dies wurde am 7. Dezember 1816 (außer für die Provinz Westfalen, für die 1822 eine Sonderregelung erlassen wurde) noch einmal bestätigt.“ (Wikipedia)

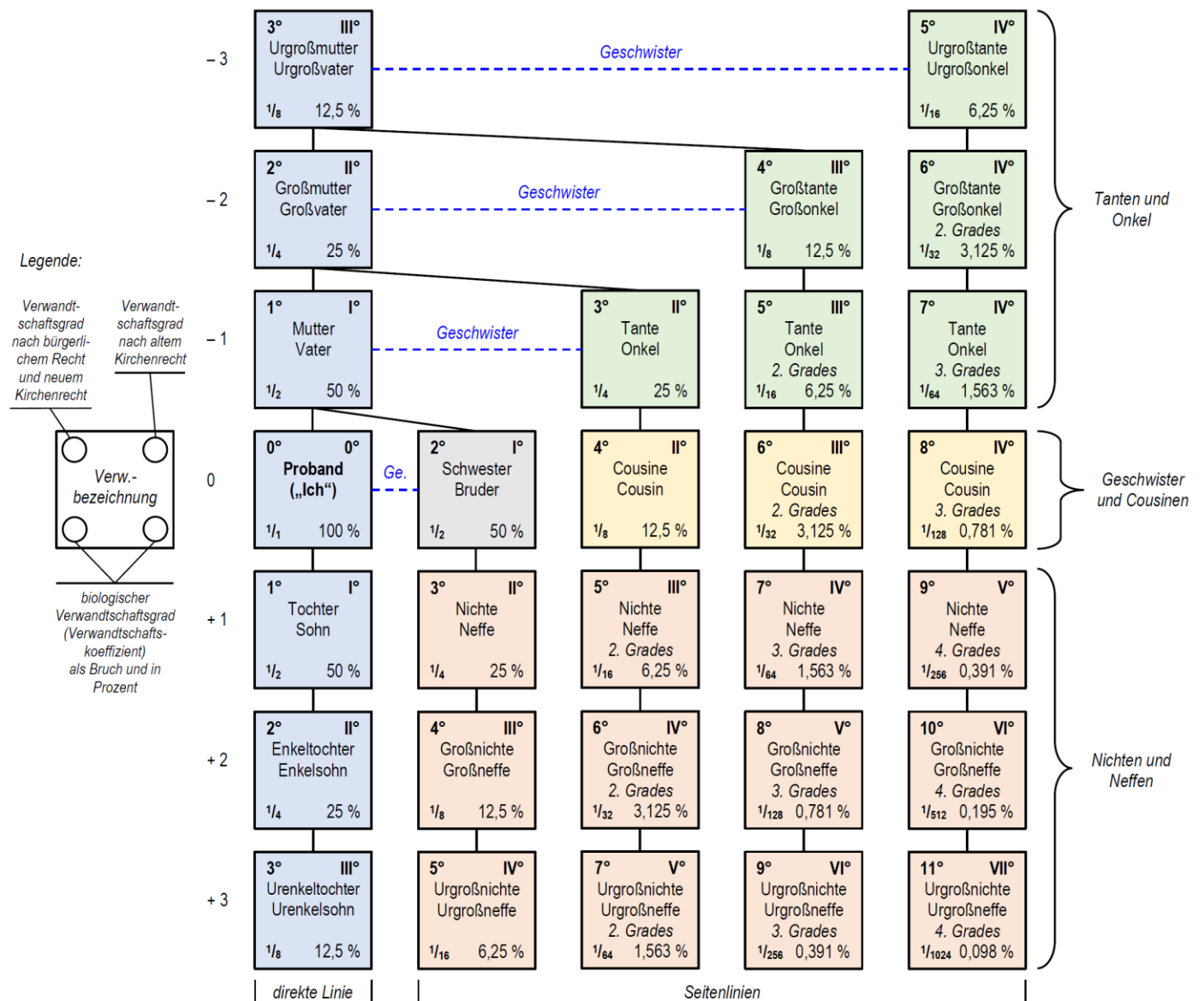
Kirchenbücher

„*Kirchenbücher* (auch *Kirchenmatrikel*, in Österreich *Kirchen-* oder *Pfarr-Matriken*, in der Schweiz der *Rodel*, die *Rödel*) sind Verzeichnisse über Taufen, Trauungen, Todesfälle, die von Pfarrern meist in chronologischer Reihenfolge angelegt werden. Sie sind öffentliche Urkunden über die in ihnen verzeichneten kirchlichen Amtshandlungen. Bis in die siebziger Jahre des 19. Jahrhunderts wurden Personenstandsfälle nur von den Religionsgemeinschaften verzeichnet. Heute werden die entsprechenden staatlichen Personenstandsbücher in Standesämtern geführt. Historische Kirchenbücher sind wertvolle Quellen der Forschung. Pfarrämter sind nach wie vor zur Führung von Kirchenbüchern verpflichtet. (...) Erst aus der Zeit nach dem Dreißigjährigen Krieg (1618 – 1648), in dem Kirchenbücher in erheblichem Umfang verloren gingen, liegt eine großflächige Überlieferung der Kirchenbücher vor, wenn auch weitere Kriege erhebliche Verluste verursachten, so die Napoleonischen Kriege 1797–1809 und nicht zuletzt der Zweite Weltkrieg.“ (Wikipedia)

In der Regel kann davon ausgegangen werden, dass Kirchenbücher ca. ab 1650 vorliegen.

Personenstandsurkunden und Standesämter (ab 1874/1876)

„Als *Personenstandsurkunde* zum Nachweis des Personenstands bezeichnet man entweder einen beglaubigten Auszug oder eine beglaubigte Originalkopie aus einem Personenstandsbuch beim Standesamt.“ (Wikipedia)

„Das *Standesamt* ist in Deutschland (seit dem 1. Februar 1870 im Großherzogtum Baden, seit dem 1. Oktober 1874 in Preußen sowie seit dem 1. Januar 1876 im restlichen Gebiet des Deutschen Reiches) ein Amt zur Erledigung der im Personenstandsgesetz vorgesehenen Aufgaben, insbesondere zur Führung der Personenstandsregister, zur Erstellung von Personenstandsurkunden und anderem.“ (Wikipedia)

Genealogische Sonderzeichen

*	geboren	(*)	außerehelich geboren
~ oder ~	getauft	†*	tot geboren
†	gestorben	*†	am Tag der Geburt gestorben
† p.	gestorben nach (mortuus post)	○	verlobt
† a.	gestorben vor (mortuus ante)	∞ oder ×	(standesamtl.) verheiratet
† i.	gestorben zwischen (mortuus infra)	∞†	kirchlich verheiratet
✕ oder ☩	gefallen	∞○ oder)(geschieden
†✕	tödlich verwundet	∞∞	uneheliche Verbindung / Partner
(†)	vermisst	‡ oder ††	Linie ausgestorben
(✕)	im Kriegseinsatz vermisst	!!	Pfarrer
☐ oder □	beerdigt	♀ bzw. ♂	weiblich / männlich
◊	ingeäschert	△	Geschlecht unbekannt
☩	Kommunion / Konfirmation	☩	Priesterweihe

Abb. 9: Genealogische Sonderzeichen

AN 12

Taufe 1861 in Albersloh, St. Ludgerus

Wilhelm Kuhlmann (1861 – 1945)

Urgroßvater ms. von Anne Beckmann

KB Albersloh, St. Ludger, KB010, Taufen 1836-1874, Dig. T_251, Nr. 11

<https://data.matricula-online.eu/de/deutschland/muenster/albersloh-st-ludger/KB010/?pg=127>

10	Franz Heinrich	5. fünfte März 7. sieben Uhr Morgens	ndulig	Bernard Heinrich Großen Sarwick genannt Gerbert Zöllner
11	Wilhelm	5. fünfte März 9. neun Uhr Abends	ndulig	Anton Kuhlmann Schuster
12	Maria Anna	6. sechste März 11. elf Uhr Abends	ndulig	Bernard Schürmann Köcher

Linke Seite des Kirchenbucheintrags

Sophia Defulza Van Everl.	West II Nro 6	7. 7. März idem	Franz Großen Sarwick Carolina Püninck
Catharina Stegt	West Nro 41	8. 8. März idem	Bernard Defulza Bisping Gertrud Stegt.
Maria Catharina Kleibold	Junger Nro 25	8. 8. März idem	Maria Anna Großen Sarwick Hermann Schürmann

Rechte Seite des Kirchenbucheintrags

Wilhelm Kuhlmann wurde 1861 in Albersloh-Dorf in Haus Nr. 41 geboren. Sein Vater **Anton Kuhlmann** (vgl. AN 24) war von Beruf Schuster.

Getauft wurde er von Pfarrer Helmers; Taufpaten waren **Bernard Schulze Bisping** und **Gertrud Stegt**.

1919 wohnte er mit seiner Familie in Datteln-Pelkum, Haus Nr. 11a. Er war von Beruf Lehrer und Konrektor und starb 1945 in Dortmund.

AN 14

Taufe 1856 in Waltrop, St. Peter

Franz Burbaum (1856 – 1921)

Urgroßvater ms. von Anne Beckmann

KB Waltrop, St. Peter, KB022_1, Taufen 1855-1874, Dig. T_023, Nr. 86

https://data.matricula-online.eu/de/deutschland/muenster/waltrop-st-peter/KB022_1/?pg=14

85	Maria Francisca	7ter November Morgens 8 Uhr	7ter	Lina Burbaum Joseph Lenema Zöfelner
86	Franziscus + 30. 11. 21	8ter November Abends 8 Uhr	7ter	Franz Burbaum Zöfelner
87	Theodorus	8ter November Abends 8 Uhr	7ter	Bernard Schriever Zöfelner

Linke Seite des Kirchenbucheintrags

Wilhelmina Schulte-Eberg	Brackenscheid	11ter November Ludw. Capellun	7ter	Franz Stöver jun Josephina Schulte-Eberg.
Christina Kleine	Waltrop	11ter November Ludw. Capellun	7ter	Cornelius Burbaum Sophia Kleine
Gertraud Löer	Waltrop	12ter November Ludw. Capellun	7ter	Theodor Löer Agnes Poelhaase

Rechte Seite des Kirchenbucheintrags

Taufpaten waren 1856 **Cornelius Burbaum** und **Sophia Kleine**.

Franz (Franciscus) Burbaum war von Beruf Ackerer (1897) bzw. Landwirt und Fuhrunternehmer (1921). Als Berufsbezeichnung seines Vaters, der ebenfalls Franz hieß, wird „Erbsaß“ angegeben, also ein „Erbsasse“, d.h. jemand mit „mit erblichem Grundbesitz, Hausbesitz“, ein „angesessener Vollbürger; Alteingesessener“ (*Deutsches Rechtswörterbuch, Bd. III, 1935-1938*).

Bei seinem Tod 1921 lebte Franz jun. in Waltrop, Hochstr. 87. Sein Todesdatum wurde später handschriftlich seinem Taufeintrag hinzugefügt („+ 30.11.21“).

Die Kirchenbücher von Waltrop, St. Peter, beginnen 1613 und sind als Digitalisate bei *Matricula* kostenlos einsehbar.³

³ <https://data.matricula-online.eu/de/deutschland/muenster/waltrop-st-peter/>

AN 14

Taufe 1856 in Waltrop, St. Peter

Franz Burbaum (1856 – 1921)

Urgroßvater ms. von Anne Beckmann

KB Waltrop, St. Peter, KB022_1, Taufen 1855-1874, Dig. T_023, Nr. 86

https://data.maticula-online.eu/de/deutschland/muenster/waltrop-st-peter/KB022_1/?pg=14

Geborne und Getaufte im Jahre 1856								
N ^o	Tauf-Name des Kindes.	Tag und Stunde der Geburt in Buchstaben und Ziffern.	Ob es ehelich oder unehelich.	Vor- und Zunamen des Vaters und Stand desselben.	Vor- und Zunamen der Mutter.	Wohnort der Eltern.	Tag der Taufe und Name des Pfarrers der es getauft.	Namen der Taufpaten.
76	Franciscus + 4. 7. 19	18ten Oktober Morgens 10 1/2 Uhr	ehelich	Bernard Weckhoff Helle	Therese Webers	Waltrop	20ten Oktober - Inkerich Caplan	Ernst Kuhlmann Carolina Kuhlmann
77	Henricus + 22. 11. 34	20ten Spätmorgens 10 Uhr	ehelich	Henrich Pöpsner Zingelbunnen (Katholisch)	Egypte Hallia	Waltrop	21ten Oktober - Inkerich Caplan	Henrich Hallia Gertrud Pöpsner
78	Bernardus	21ten frühmorgens 7 1/2 Uhr	ehelich	Hermann Weidner Lennep	Gertrud Krummacker	Waltrop	25ten Oktober - Inkerich Caplan	Bernard Krummacker Gertrud Weidner
79	Anna	24ten frühmorgens 7 1/2 Uhr	ehelich	Ernst Reinkef Spina	Josephine Reinkef	Waltrop	25ten Oktober - Inkerich Caplan	Ernst Reinkef Catharina Reinkef
80	Anna Maria	25ten frühmorgens 7 1/2 Uhr	ehelich	Heinrich Weckhoff Helle	Gertrud Kollmann	Waltrop	28ten Oktober - Inkerich Caplan	Bernard Krummacker Anna Maria Kollmann
81	Wilhelmina	30ten frühmorgens 8 1/2 Uhr	ehelich	Henrich Koppelman Helle	Egypte Krummacker	Waltrop	31ten Oktober - Inkerich Caplan	Ernst Henrich Krummacker Wilhelmina Krummacker Josephine Krummacker
82	Euerhardus	1ten frühmorgens 7 1/2 Uhr	ehelich	Henrich Koppelman Helle	Gertrud Krummacker	Waltrop	4ten November - Inkerich Caplan	Euerhard Koppelman Egypte Krummacker
83	ein ledigbarnes Mädchen	5ten frühmorgens 7 1/2 Uhr	ehelich	Wilhelm Hagefeldt Helle	Egypte Krummacker	Waltrop	4ten November - Inkerich Caplan	Euerhard Koppelman Egypte Krummacker
84	Hermannus + 19. 1. 13	7ten frühmorgens 7 1/2 Uhr	ehelich	Bernard Koppelman Helle	Anna Maria Krummacker	Waltrop	4ten November - Inkerich Caplan	Hermann Koppelman Catharina Krummacker Ernst Koppelman
85	Maria Francisca	7ten frühmorgens 7 1/2 Uhr	ehelich	Joseph Senema Helle	Wilhelmina Krummacker	Waltrop	4ten November - Inkerich Caplan	Ernst Henrich Krummacker Josephine Krummacker
86	Franciscus + 30. 11. 21	8ten frühmorgens 8 1/2 Uhr	ehelich	Ernst Burbaum Helle	Christina Kleine	Waltrop	11ten November - Inkerich Caplan	Ernst Burbaum Christina Kleine
87	Heinricus	8ten frühmorgens 8 1/2 Uhr	ehelich	Bernard Koppelman Helle	Gertrud Krummacker	Waltrop	11ten November - Inkerich Caplan	Heinrich Koppelman Agnes Krummacker
88	Elizabeth	9ten frühmorgens 8 1/2 Uhr	ehelich	Anton Weckhoff Helle	Josephine Krummacker	Waltrop	13ten November - Inkerich Caplan	Anton Weckhoff Elizabeth Krummacker
89	Maria Elizabeth	15ten frühmorgens 8 1/2 Uhr	ehelich	Hermann Koppelman Helle	Christina Krummacker	Waltrop	17ten November - Inkerich Caplan	Heinrich Koppelman Elizabeth Krummacker
90	Bernardina	22ten frühmorgens 8 1/2 Uhr	ehelich	Peter Koppelman Helle	Bernardine Krummacker	Waltrop	24ten November - Inkerich Caplan	Wilhelm Koppelman Bernardine Krummacker

Doppelseite des Kirchenbuchs mit dem Taufeintrag von Franz Burbaum (1856)

AN 15

Taufe 1863 in Waltrop, St. Peter

Sibilla Höver gen. Schotte (1863 – 1950)

Urgroßmutter ms. von Anne Beckmann

KB Waltrop, St. Peter, KB022_1, Taufen 1855-1874, Dig. T_127, Nr. 89

https://data.maticula-online.eu/de/deutschland/muenster/waltrop-st-peter/KB022_1/?pg=71

G e b o r n e u n d G e t a u f t e				
N ^{ro}	Tauf-Name des Kindes.	Tag und Stunde der Geburt in Buchstaben und Ziffern.	Ob es ehelich oder unehelich.	Vor- und Zunamen des Vaters auch Stand desselben.
85	<i>Henricus</i>	<i>12^{ter} - Zwiölfften November Abends 8 1/2 Ufr</i>	<i>ehelich</i>	<i>Franz Westhof Leinwandweber</i>
86	<i>Petrus</i>	<i>16^{ter} - Sechszehnten November Mittags 11 1/2 Ufr</i>	<i>ehelich</i>	<i>Peter Benthaus Tagelöhner</i>
87	<i>Leinwandweber Hilfsweber Mühlstein</i>	<i>19^{ter} - Neunzehnten November Mittags 12 1/2 Ufr</i>	<i>ehelich</i>	<i>Henrich Sempelmann Tunier</i>
88	<i>Gertrud</i>	<i>27^{ter} - Siebentzigsten November Abends 11 3/4 Ufr</i>	<i>ehelich</i>	<i>Theodor Krumnacker Leinwandweber</i>
89	<i>Sibilla</i>	<i>27^{ter} - Siebentzigsten November Morgens 7 1/2 Ufr</i>	<i>ehelich</i>	<i>Theodor Höver gen. Schotte Leinwandweber</i>

i n J a h r e 1863			
Vor- und Zunamen der Mutter.	Wohnort der Eltern.	Tag der Taufe und Name des Pfarrers der es getauft.	Namen der Taufpaten.
<i>Elisabeth Scheuenerdel</i>	<i>Lippe</i>	<i>16^{ter} November Gendrich Capellen</i>	<i>Henrich Auverkamp pro pro Michael Hinewinkel Gertrud Westhof</i>
<i>Elisabeth Leineweber</i>	<i>Holtkauffe</i>	<i>18^{ter} November Gendrich Capellen</i>	<i>Peter Hülsman Agnes Graunhövel</i>
<i>Bernardina Wepelbaum</i>	<i>Lippe</i>	<i>—</i>	<i>—</i>
<i>Bernardina Hefsingfeld</i>	<i>Waltrop</i>	<i>30^{ter} November Gendrich Capellen</i>	<i>Theodor Kleine Gertrud Wildöer</i>
<i>Sibilla Schotte</i>	<i>Holtkauffe</i>	<i>30^{ter} November Gendrich Capellen</i>	<i>Joseph Vaut Sibilla Höver</i>

AN 14 und 15

Heirat 1887 in Waltrop (1. Seite)

14 Franz Burbaum (1856 – 1921) und
15 Sibylla Höver gen. Schotte (1863 – 1950)

Urgroßeltern ms. von Anne Beckmann

Heiratsregister Nr. 19, Dig. 40-41, StA Waltrop, LA NRW Bestand P 9-13, Nr. 2102
https://dfg-viewer.de/show?tx_dlf%5Bdouble%5D=0&tx_dlf%5Bid%5D=https%3A%2F%2Fwww.landesarchiv-nrw.de%2Fdigitalisate%2FAbt_Ostwestfalen-Lippe%2FP9%2FP9-13%2F~021%2FP9-13_02102%2Fmets.xml&tx_dlf%5Bpage%5D=40&cHash=2d443d7496843cd9ba2185d2aea21d19

B.

Nr. 19

Der Ehemann ist am 30. 8. 1880.
Die Ehefrau am 31. 8. 1880.
gestorben. Sterbebuch Nr. 35150.
Standesamt Waltrop, den 21. 9. 1880.
Der Standesbeamte.
In Vertretung:
Gen Klein
Bezgl.
Gaubert



Waltrop am 18. October tausend acht hundert achtzig und acht

Vor dem unterzeichneten Standesbeamten erschienen heute zum Zweck der Eheverhandlung:

1. der Antonius Franz Burbaum
der Persönlichkeit nach _____
_____ kannt,
Katholisch Religion, geboren den 15ten
November des Jahres tausend acht hundert
funfzig und sechs zu Waltrop
wohnhaft zu Waltrop

Sohn des Antonius Franz Burbaum und
Elisen Johanna Christiane Johanna Kleine
wohnhaft
zu Waltrop, Antonius Franz Burbaum

2. die Sibylla Höver gen. Schotte
der Persönlichkeit nach _____
_____ kannt,
Katholisch Religion, geboren den 18ten
November des Jahres tausend acht hundert
sechzig und drei zu Waltrop
wohnhaft zu _____

Tochter des Antonius Höver gen. Schotte
Schotte und Elisen Johanna Sibylla
Johanna Schotte wohnhaft
zu Waltrop

Druck und Papier der C. C. Brunnen'schen Buchdruckerei in Münster.

AN 14 und 15

Heirat 1887 in Waltrop (2. Seite)

14 Franz Burbaum (1856 – 1921) und
15 Sibylla Höver gen. Schotte (1863 – 1950)

Urgroßeltern ms. von Anne Beckmann

Heiratsregister Nr. 19, Dig. 40-41, StA Waltrop, LA NRW Bestand P 9-13, Nr. 2102
https://dfg-viewer.de/show?tx_dlf%5Bdouble%5D=0&tx_dlf%5Bid%5D=https%3A%2F%2Fwww.landesarchiv-nrw.de%2Fdigitalisate%2FAbt_Ostwestfalen-Lippe%2FP9%2FP9-13%2F~021%2FP9-13_02102%2Fmets.xml&tx_dlf%5Bpage%5D=40&cHash=2d443d7496843cd9ba2185d2aea21d19

Als Zeugen waren zugezogen und erschienen:

3. d. *Anton Schöningh Burbaum von der Wiede*
der Persönlichkeit nach _____
_____ *Er* kannt,
sechsundzwanzig Jahre alt, wohnhaft zu *Waltrop*

4. d. *Richard Grimm*
der Persönlichkeit nach _____
_____ *Er* kannt,
fünf und zwanzig Jahre alt, wohnhaft zu *Waltrop*

In Gegenwart der Zeugen richtete der Standesbeamte an die Verlobten einzeln und nach einander die Frage:
ob sie erklären, daß sie die Ehe mit einander eingehen wollen.
Die Verlobten beantworteten diese Frage bejahend und erfolgte hierauf der Ausspruch des Standesbeamten, daß er sie nunmehr kraft des Gesetzes für rechtmäßig verbundene Eheleute erkläre.

Vorgelesen, genehmigt und *unterschieden*
gg. Fr. Burbaum
gg. Sibylla Burbaum geb. Sibylla Höver
gg. Anton von der Wiede
gg. Richard Grimm

Der Standesbeamte.
Therum

Die Uebereinstimmung mit dem Hauptregister beglaubigt
Waltrop am *5* ten *October* 18. *87*

Der Standesbeamte.
Therum

AN 14

Tod 1921 in Waltrop

Franz Burbaum (1856 – 1921)

Urgroßvater ms. von Anne Beckmann

Sterberegister Nr. 11, Dig. 117, StA Waltrop, LA NRW Bestand P 9-13, Nr. 2200
https://dfg-viewer.de/show?tx_dlf%5Bdouble%5D=0&tx_dlf%5Bid%5D=https%3A%2F%2Fwww.landesarchiv-nrw.de%2Fdigitalisate%2FAbt_Ostwestfalen-Lippe%2FP9%2FP9-13%2F-022%2FP9-13_02200%2Fmets.xml&tx_dlf%5Bpage%5D=117&cHash=101e191d39662d00f82965d3313e0473

C.

Nr. 111

Waltrop am 30. November 1921

Vor dem unterzeichneten Standesbeamten erschien heute, der Persönlichkeit nach _____, er taunt,

von Johann Brinkmann Maria geborenen
Höller

wohnhaft in Waltrop, Griffhofsstr. 85

und zeigte an, daß der Verstorbene sein Erfindungsname
Franz Burbaum

_____ 65 Jahre alt, _____ Religion,

wohnhaft in Waltrop, Griffhofsstr. 87

geboren zu Waltrop
Leinwand der Sibilla geborenen Körner, wohnhaft
hier in Waltrop, Griffhofsstr. 87

_____ de _____

zu Waltrop in lebhaftem Wohlbefinden

am 30. November

des Jahres tausend neunhundert und zweizehzig

_____ mittags um zwei Uhr

verstorben sei. Der Augenarzt erklärt, dass dem Ver-
storbene mit keiner Wirkung in bezug auf die Er-
findung

Vorgelesen, genehmigt und unterschieden
Maria Brinkmann geb. Höller

Der Standesbeamte.
Kemperwe

Die Übereinstimmung mit dem Hauptregister beglaubigt
Waltrop am 30. November 1921

Der Standesbeamte.
Kemperwe

Et. N. 91

AN 24 und 25

Taufen 1818 (Albersloh) der späteren Eheleute

24 Bernard Henrich Anton Kuhlmann (1818 – 1888) und
25 Catharina Elisabeth Stegt (1818 – 1897)

(2x) Ururgroßeltern *ms.* von Anne Beckmann

KB Albersloh, St. Ludger, KB006_1, Taufen 1810-1821, Dig. T_095, Nr. 38

https://data.matricula-online.eu/de/deutschland/muenster/albersloh-st-ludger/KB006_1/?pg=31

Frey	Wunde	Frey	Namen	Nov. Junius	Nov. und	Ob id	Nov
Gr.	Gr.	Gr.	Gr.	und Hund Gr	Junius	offlic	id
Gr.	Gr.	Gr.	Gr.	florus.	Gr	was	id
Gr.	Gr.	Gr.	Gr.		Gr	in: geschiff.	
Gr.	Gr.	Gr.	Gr.		Gr	offlic.	
38.			1818.				
1/9 ^{ten}	5 Wp	10 ^{ten}	Bernard Henrich Anton.	Henrich Wilhelm Kuhlman, Tuglifer Lunger. Conff. in Mar. garisha Lanvers.	Bernard Henrich young Harman Elisabeth Wadman.	offlic	Limburg
9 ^{ber}	Mony	9 ^{ber}	↑				
39.			Catharina Elisabeth.	Anton Stegt, Wit. br im Conff. in The. refia Bongman.	Cathar. Elifab. Jonghoro d T. der. Cui. lian Stegt.	offlic	Limburg
1/10 ^{ten}	6 Wp	20 ^{ten}	↑				
9 ^{ber}	Mony	9 ^{ber}					
40.							

Die Taufeinträge von **Anton Kuhlmann** und seiner späteren Ehefrau **Catharina Elisabeth Stegt** stehen im Kirchenbuch Albersloh (St. Ludger) direkt untereinander (Nr. 38 und 39).

Das Taufdatum „10^{ten} 9^{ber}“ ist zu lesen als „10. November“ (*novem* = neun). Es ist also nicht der 9. (September), sondern der 11. Monat des Jahres (November) gemeint.

Anton war von Beruf Schuster (1861) bzw. Schuhmachermeister und lebte 1861 in Albersloh, Haus Nr. 41. Er starb 1888 an Wassersucht, seine Frau Catharina Elisabeth 1897 im Alter von 78 Jahren an Altersschwäche.

Die Kirchenbücher von Albersloh, St. Ludgerus, beginnen 1658 und sind als Digitalisate bei *Matricula* kostenlos einsehbar.⁴

⁴ https://data.matricula-online.eu/de/deutschland/muenster/albersloh-st-ludger/?by_type=Alle#register-header

AN 24

Tod 1888 in Albersloh, St. Ludger Bernard Henrich Anton Kuhlmann (1818 – 1888) (2x) *Ururgroßvater ms. von Anne Beckmann*

KB Albersloh, St. Ludger, KB015, Sterbefälle 1875-1925, Dig. S_144, Nr. 4
<https://data.matricula-online.eu/de/deutschland/muenster/albersloh-st-ludger/KB015/?pg=74>

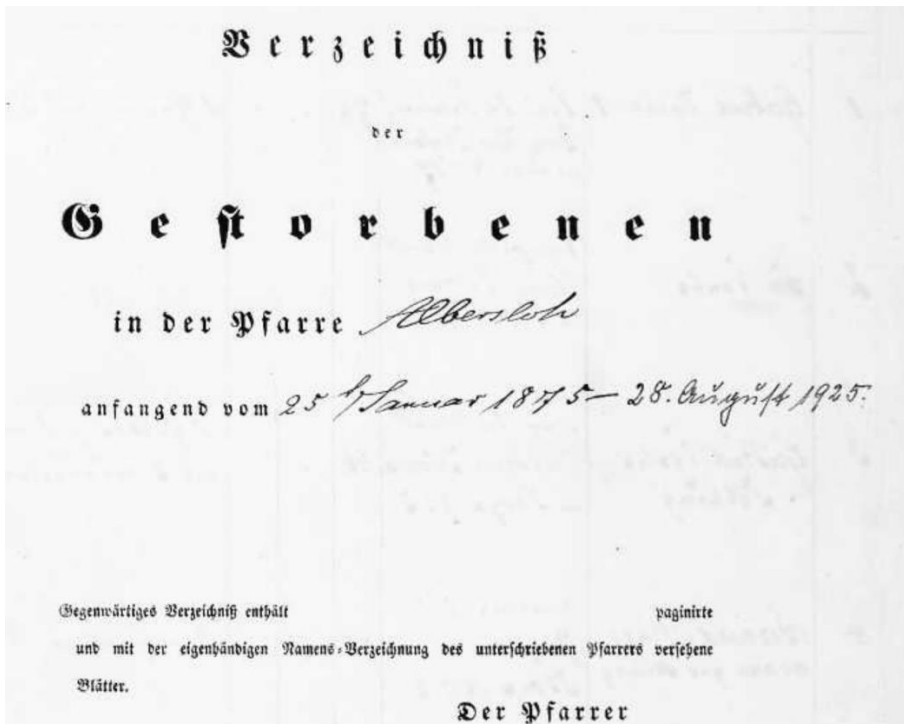

Rechts neben dem Sterbeeintrag ist handschriftlich vermerkt:

*hinterläßt Frau und
+ 20.02.1897
sieben Kin-
der*

Das angegebene Sterbedatum ist das seiner Frau **Catharina Elisabeth Stegt** (1818 – 1897).

143				Gestorbene		im Jahre 1888				144	
Nr.	Vor- und Nachnamen bei Kindern auch Namen und Stand des Vaters.	Stand und B o h n o r t des Verstorbenen.	A l t e r.		Ob der Verstorbene einen Gatten und majorne oder minorene Kinder hinterlassen.	Tag und Stunde des T o d e s in Buchstaben und Ziffern.	Krankheit, woran er gestorben.	Ob der Verstorbene überhan- delt nur in den letzten 48 Stunden die Hilfe eines approbirten Phy- sikers oder Wundarztes genossen hat.	T a g d e s B e g r ä b n i s s e s an K i r c h h o f, auf welchem er begraben.		
			Jahr	Monat					Tag		
1.	<i>Lophia Lauermann</i>	<i>Wittwe von Theodor Lauermann Westf.</i>	3	4	-	<i>Februar 13. Febr. 1888 12. Febr. 1888</i>	<i>Sieber</i>	<i>ohne Arzt</i>	<i>17. Januar Albersloh</i>		
2.	<i>Callarina Freckmann</i>	<i>Wittwe von Adam Freckmann</i>	74	-	<i>7 Kinder</i>	<i>16. Febr. 1888 6. Febr. 1888</i>	<i>Bekanntlich</i>	<i>ohne</i>	<i>19. Januar</i>		
3.	<i>Friedrich Lind</i>	<i>Wittwe von Wilh. Lind</i>	5	3	-	<i>17. Febr. 1888</i>	<i>Angewandte</i>	<i>Arzt</i>	<i>21. Januar</i>		
4.	<i>Anton Kuhlmann</i>	<i>Er Mann der Catharina Stegt</i>	69	-	<i>7 Kinder</i>	<i>20. Febr. 1888 18. Febr. 1888</i>	<i>Wassersucht</i>	<i>ohne</i>	<i>24. Januar</i>		
5.	<i>Joseph Alard</i>	<i>Wittwe</i>	72	-	-	<i>18. Febr. 1888</i>	<i>Bekanntlich</i>	<i>Arzt</i>	<i>13. Februar</i>		
6.	<i>Heinrich Beckmann</i>	<i>Er Mann</i>	50	-	<i>Wittwe</i>	<i>18. Febr. 1888</i>	<i>Wassersucht</i>	<i>ohne</i>	<i>14. Februar</i>		

Anton Kuhlmann war von Beruf Schuster bzw. Schuhmachermeister und wohnte 1861 in Albersloh, Haus Nr. 41. Er starb 1888 an Wassersucht.

Die Kirchenbücher von Albersloh, St. Ludgerus, beginnen 1658 und sind als Digitalisate bei *Matricula* kostenlos einsehbar.⁵

⁵ https://data.matricula-online.eu/de/deutschland/muenster/albersloh-st-ludger/?by_type=Alle#register-header.

AN 25

Tod 1897 in Albersloh, St. Ludger

Catharina Elisabeth Stegt [auch: Stecht] (1818 – 1897)

(2x) Ururgroßmutter ms. von Anne Beckmann

KB Albersloh, St. Ludger, KB015, Sterbefälle 1875-1925, Dig. S_180, Nr. 5

<https://data.matricula-online.eu/de/deutschland/muenster/albersloh-st-ludger/KB015/?pg=101>

180.				Gestorbene				im Jahre 1897.				180.			
No.	Vor- und Zunamen der Verstorbenen, bei Kindern auch Namen und Stand des Vaters.	Stand und Wohnort der Verstorbenen.	Alter.			Ob der Verstorbene einen Gatten und majorene oder minorene Kinder hinterlassen.	Tag und Stunde des Todes in Buchstaben und Ziffern.	Krankheit, woran er gestorben.	Ob der Verstorbene überhaupt oder nur in den letzten 48 Stunden die Hilfe eines approbirten Arztes oder Wundarztes genossen hat.	Tag des Begräbnisses und Kirchhof, auf welchem er begraben.					
			Jahr.	Monat.	Tage.										
1.	Henr. Weidemann	Lehrer	83			Witwe Anna Leinermann bei Maj. Winter	8. Jan. 10 Uf. Vorm.	Altersschwäche	ohne	11. Januar 9 Uf.					
2.	Joh. W. Gering	Lehrer von Heinrich Kammrath	37			Witwe Anna Leinermann bei Maj. Winter	22. Jan. 10 Uf. Vorm.	Typhus	ohne	26. Januar 10 Uf.					
3.	Georg. Mehl	Wohnort	73			Witwe Anna Leinermann bei Maj. Winter	27. Jan. 8 Uf. Vorm.	Fallensturz	ohne	3. Febr. 9 Uf.					
4.	Georg. Leinermann	Lehrer	76				13. Febr. 9 Uf. Vorm.	Altersschwäche	ohne	17. Febr. 9 Uf.					
5.	Georg. Stegt	Witwe von Ant. Mühlmann	78			Witwe Anna Leinermann bei Maj. Winter	23. Febr. 7 Uf. Vorm.	Altersschwäche	ohne	23. Febr. 9 Uf.					
6.	Aug. Brüggemann	Lehrer	4				23. Febr. 10 Uf. Vorm.	Fallensturz	ohne	23. Febr. 7 1/2 Uf.					

Sie starb im Alter von 78 Jahren an Altersschwäche und wurde am 23.02.1897 auf dem Friedhof in Albersloh begraben.

AN 26

Taufe 1844 in Werl, St. Walburga

Ferdinand Wilhelm Sörries (1844 – 1904)

(2x) *Ururgroßvater ms. von Anne Beckmann*

KB Werl, St. Walburga, KB029-01-T, Taufen 1842-1858, Dig. T_0018, Nr. 18

https://data.matricula-online.eu/de/deutschland/paderborn/DE_EBAP_24705/KB029-01-T/?pg=19

18

Geborne und Getaufte

Nro.	Taufname des Kindes.	Tag und Stunde der Geburt mit Buchstaben und Ziffern.		Ob es ehelich oder unehelich.	Vor- und Zunamen des Vaters, auch Stand desselben.	Vor- und Zunamen der Mutter.
		Tag.	Stunde.			
16.	Caspar Brügg	sonnt den 19/	12/	ehelich	Adolph Brügg ge. Doyluppen	Maria Anna Sirkb
17.	Stephan Schnettker	sonnt den 10/	11/	ehelich	Georg Schnettker Ker, Doyluppen	Elisabeth Recht
18.	Ferdinand Wil- helm Sörries	sonnt den 10/	11/	ehelich	Franz Sörries Ker, Doyluppen	Elisabeth Recht

1844.

im Jahre *1844* **in der Pfarre** *St. Walburga* **zu Werl**

Wohnort der Eltern.	Tag der Taufe.	Namen des Pfarrers, der es getauft.	Namen der Taufzeugen.	Bemerkungen.
Werl	11 Februar	Bechtel Doyluppen	Caspar Melchior Brügg und Maria Catharina Sirkb zu Werl.	
Werl	13 Februar	Doyluppen	Stephan Recht und Maria Catharina Re- chenhain zu Werl.	Dimittirt am 21 Febr. 1869 auf Erwerb-
Werl	11 Februar	Bechtel	Ferdinand Wilhelm Sörries und Wilhel- mine Hattenbach zu Werl.	Dimittirt am 1 Febr. 1871 auf Fortmund

AN 26

Tod 1904 in Dortmund

Ferdinand Wilhelm Sörries (1844 – 1904)

(2x) Ururgroßvater ms. von Anne Beckmann

Sterberegister Nr. 568, Dig. 563, StA Dortmund-Mitte I, LA NRW Bestand P 6-6, Nr. 877

https://dfg-viewer.de/show?tx_dlf%5Bdouble%5D=0&tx_dlf%5Bid%5D=https%3A%2F%2Fwww.landesarchiv-nrw.de%2Fdigitalisate%2FAbt_Ostwestfalen-Lippe%2FP6%2FP6-06%2F~008%2FP6-06_00877%2Fmets.xml&tx_dlf%5Bpage%5D=563&cHash=c8e202742b1965c5f5bba2fbe6d39ef6

C. Nr. 568.

Dortmund am 7. März 1904.

Vor dem unterzeichneten Standesbeamten erschien heute, der Persönlichkeit nach, Joseph Wilhelm Sörries Militärinvalid aus dem Orte Wetzlar Provinz Hessen, geboren am 10. März 1844 zu Wetzlar in der Provinz Hessen, wohnhaft in Dortmund in der Wohnung Nr. 53, und zeigte an, daß er der Leib des verstorbenen Ferdinand Sörries, geboren am 10. März 1844 zu Wetzlar in der Provinz Hessen, wohnhaft in Dortmund in der Wohnung Nr. 53, alt 60 Jahre, Religion Katholik, geboren zu Wetzlar in der Provinz Hessen, wohnhaft in Dortmund in der Wohnung Nr. 53, geboren zu Wetzlar in der Provinz Hessen, wohnhaft in Dortmund in der Wohnung Nr. 53, Ab, Abstammung des Verstorbenen unbekannt, zu Dortmund in der Wohnung Nr. 53, am 7. März 1904 des Jahres tausend neun hundert vier und zwanzig Uhr mittags um 11 Uhr verstorben sei.

Vorgelesen, genehmigt und unterschrieben.
Ferdinand Sörries

Der Standesbeamte.
Joseph Wilhelm Sörries

Die Übereinstimmung mit dem Hauptregister beglaubigt
Dortmund am 7. März 1904

Der Standesbeamte.
Joseph Wilhelm Sörries

Der Bergmann **Ferdinand Sörries** starb 1904 im Alter von 60 Jahren in Dortmund.

Als Berufsbezeichnung wird in seiner Sterbeurkunde „Militärinvalid“ angegeben. (Wahrscheinlich bezieht sich dies auf die Teilnahme am *Deutsch-Französischen Krieg* 1870/71.)

Seine I. Ehefrau **Ferdinande Menne** war bereits 1875 im Alter von 31 Jahren in Dortmund verstorben; in Ferdinands Sterbeurkunde wird als II. Ehefrau **Elisabeth Westermann** genannt.

Zu seinen Eltern wird angegeben:
„Abstammung desselben unbekannt“

AN 51

Taufe 1786 in Albersloh, St. Ludger

Maria Theresia Borgmann

(3x) Urururgroßmutter ms. von Anne Beckmann

KB Albersloh, St. Ludger, Taufen 1745-1810, Sign. KB003_1, Dig. T_105

https://data.matricula-online.eu/de/deutschland/muenster/albersloh-st-ludger/KB003_1/?pg=55

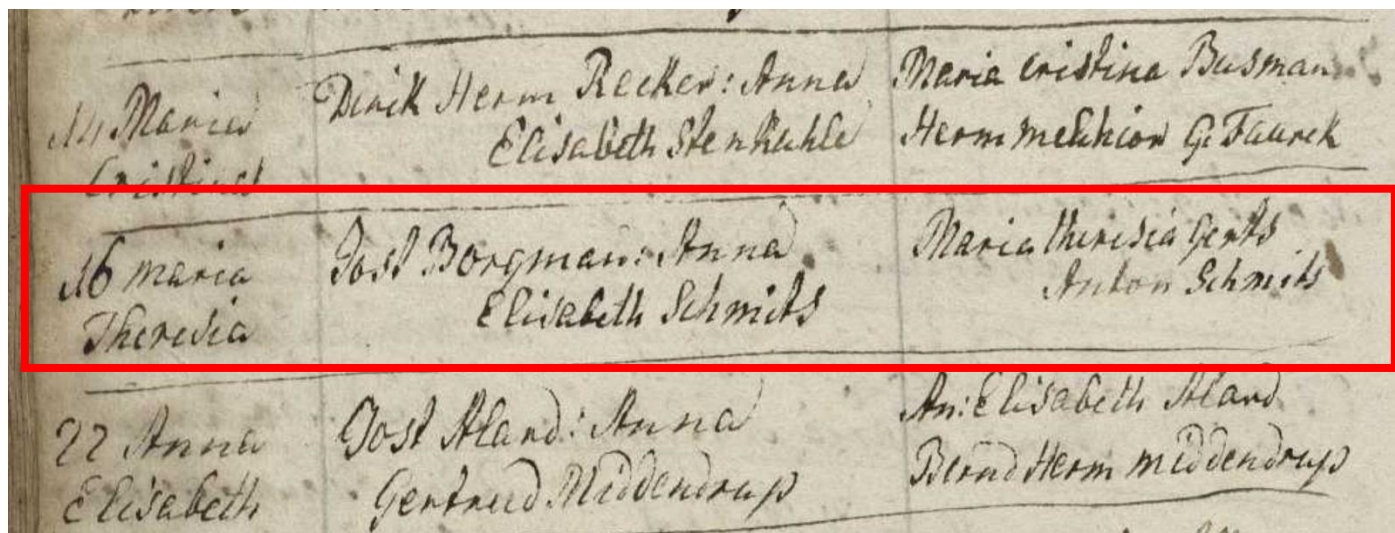

Proles
(Sprössling)

1786

16 [Febr.] Maria
Theresia

Parentes
(Eltern)

Jost Borgmann Anna
Elisabeth Schmits

Patrini
(Taufpaten)

Maria Theresia Gerts
Anton Schmits

Die Kirchenbücher von Albersloh, St. Ludgerus, beginnen 1658 und sind als Digitalisate bei *Matricula* kostenlos einsehbar.⁶

⁶ https://data.matricula-online.eu/de/deutschland/muenster/albersloh-st-ludger/?by_type=Alle#register-header.

Bruder von **AN 56** (Franz Bernhard Burbaum d.Ä.)

Heirat 1846 in Verviers, Liège, Belgien

Theodore Henri Burbaum und Barbe Lersch

(3x) Urururgroßonkel und -tante ms. von Anne Beckmann

Zivilstandsregister, Liège, Belgien, Mariages 1846, Dig. 696

<https://www.familysearch.org/ark:/61903/3:1:939F-DD95-QR?i=695&cc=4439347>

Seconde
PUBLICATION
de Mariage entre
Burbaum
&
Lersch

L'AN mil huit cent quarante-six, le Dimanche *Vingt deux* du mois de *Novembre* Nous Officier de l'Etat Civil de la Commune de Verviers, canton et arrondissement de Verviers, province de Liège, après nous être transporté devant la principale porte d'entrée de la Maison-Commune, à dix heures du matin, avons annoncé et publié pour la *seconde* fois, qu'il y a promesse de Mariage entre *Theodore Henri Burbaum, marié, habitant domicilié à Stich; Pape; fils majeur de François Burbaum décédé, et de Christine Paese, ménagère, domiciliée à Walbeig.* & *Barbe Lersch, sans profession domiciliée à Verviers, fille majeure de Paul Lersch décédé, et de Agathe Haussen, ménagère domiciliée à Nishgen.*

Laquelle Publication lue à haute et intelligible voix, a été de suite affichée à la porte de la Maison-Commune, de quoi nous avons dressé acte.

J. J. Bourard fils

Seconde
PUBLICATION
de Mariage entre
Burbaum
&
Lersch

L'AN mil huit cent quarante-six, le Dimanche *Vingt deux* du mois de *Novembre* Nous Officier de l'Etat Civil de la Commune de Verviers, canton et arrondissement de Verviers, province de Liège, après nous être transporté devant la principale porte d'entrée de la Maison-Commune, à dix heures du matin, avons annoncé et publié pour la *seconde* fois, qu'il y a promesse de Mariage entre *Theodore Henri Burbaum, marié, habitant domicilié à Stich; Pape; fils majeur de François Burbaum décédé, et de Christine Paese, ménagère, domiciliée à Walbeig.* & *Barbe Lersch, sans profession domiciliée à Verviers, fille majeure de Paul Lersch décédé, et de Agathe Haussen, ménagère domiciliée à Nishgen.*

Laquelle Publication lue à haute et intelligible voix, a été de suite affichée à la porte de la Maison-Commune, de quoi nous avons dressé acte.

J. J. Bourard fils

Seconde
PUBLICATION
de Mariage entre
Burbaum
&
Gruffaux

L'AN mil huit cent quarante-six, le Dimanche *Vingt deux* du mois de *Novembre* Nous Officier de l'Etat Civil de la Commune de Verviers, canton et arrondissement de Verviers, province de Liège, après nous être transporté devant la principale porte d'entrée de la Maison-Commune, à dix heures du matin, avons annoncé et publié pour la *seconde* fois, qu'il y a promesse de Mariage entre *Marcel Joseph Burbaum, marié, habitant domicilié à Verviers, fils majeur de Leonard Burbaum décédé, et de Marie Joseph Burbaum, ménagère, domiciliée à Walbeig.* & *Joseph Gruffaux, journalier, domicilié à Verviers, rue Sadiment, fils majeur de Joseph Gruffaux, fleur et de Catherine Joseph Haubert, ménagère, domiciliée à Walbeig.*

Laquelle Publication lue à haute et intelligible voix, a été de suite affichée à la porte de la Maison-Commune, de quoi nous avons dressé acte.

J. J. Bourard fils

Seconde
PUBLICATION
de Mariage entre
Charotte
&
Dubois

L'AN mil huit cent quarante-six, le Dimanche *Vingt deux* du mois de *Novembre* Nous Officier de l'Etat Civil de la Commune de Verviers, canton et arrondissement de Verviers, province de Liège, après nous être transporté devant la principale porte d'entrée de la Maison-Commune, à dix heures du matin, avons annoncé et publié pour la *seconde* fois, qu'il y a promesse de Mariage entre *Jean Charles Joseph Dubois, journalier, domicilié à Verviers, rue des Sœurs, fils mineur de Jean Dubois, marchand, et de Marie Dubois, ménagère, domiciliée à Walbeig.* & *Marie Joseph Dubois, sans profession, domiciliée à Verviers, rue Sadiment, fille majeure de Jean Dubois, marchand, et de Marie Dubois, ménagère, domiciliée à Walbeig.*

Laquelle Publication lue à haute et intelligible voix, a été de suite affichée à la porte de la Maison-Commune, de quoi nous avons dressé acte.

J. J. Bourard fils

Seconde
PUBLICATION
de Mariage entre
Dubois
&
Closon

L'AN mil huit cent quarante-six, le Dimanche *Vingt deux* du mois de *Novembre* Nous Officier de l'Etat Civil de la Commune de Verviers, canton et arrondissement de Verviers, province de Liège, après nous être transporté devant la principale porte d'entrée de la Maison-Commune, à dix heures du matin, avons annoncé et publié pour la *seconde* fois, qu'il y a promesse de Mariage entre *Guillaume Joseph Dubois, menuisier, domicilié à Verviers, rue de l'Abbaye, fils majeur de Gabriel Joseph Dubois, marchand, et de Marie Dubois, ménagère, domiciliée à Walbeig.* & *Marie Joseph Closon, ménagère, domiciliée à Verviers, rue de la Justice, fille majeure de Gabriel Joseph Closon, marchand, et de Marie Closon, ménagère, domiciliée à Walbeig.*

Laquelle Publication lue à haute et intelligible voix, a été de suite affichée à la porte de la Maison-Commune, de quoi nous avons dressé acte.

J. J. Bourard fils

Seconde
PUBLICATION
de Mariage entre
Polaraux
&
Tarquain

L'AN mil huit cent quarante-six, le Dimanche *Vingt deux* du mois de *Novembre* Nous Officier de l'Etat Civil de la Commune de Verviers, canton et arrondissement de Verviers, province de Liège, après nous être transporté devant la principale porte d'entrée de la Maison-Commune, à dix heures du matin, avons annoncé et publié pour la *seconde* fois, qu'il y a promesse de Mariage entre *Guillaume Joseph Polaraux, marchand, domicilié à Verviers, rue Sadiment, fils majeur de Pierre Polaraux, marchand, et de Marie Polaraux, ménagère, domiciliée à Walbeig.* & *Mme Françoise Tarquain, journalière, domiciliée à Verviers, rue Sadiment, fille majeure de Pierre Joseph Tarquain, marchand, et de Marie Tarquain, ménagère, domiciliée à Walbeig.*

Laquelle Publication lue à haute et intelligible voix, a été de suite affichée à la porte de la Maison-Commune, de quoi nous avons dressé acte.

J. J. Bourard fils

Seconde
PUBLICATION
de Mariage entre
Wader
&
Bonsire

L'AN mil huit cent quarante-six, le Dimanche *Vingt deux* du mois de *Novembre* Nous Officier de l'Etat Civil de la Commune de Verviers, canton et arrondissement de Verviers, province de Liège, après nous être transporté devant la principale porte d'entrée de la Maison-Commune, à dix heures du matin, avons annoncé et publié pour la *seconde* fois, qu'il y a promesse de Mariage entre *Etienne Joseph Wader, marchand, domicilié à Verviers, rue Sadiment, fils majeur de Pierre Wader, marchand, et de Marie Wader, ménagère, domiciliée à Walbeig.* & *Marie Elisabeth Bonsire, journalière, domiciliée à Verviers, rue Sadiment, fille majeure de Jean Bonsire, marchand, et de Marie Bonsire, ménagère, domiciliée à Walbeig.*

Laquelle Publication lue à haute et intelligible voix, a été de suite affichée à la porte de la Maison-Commune, de quoi nous avons dressé acte.

J. J. Bourard fils

Theodore Henri Burbaum und Barbe Lersch heirateten am 22.11.1846 in Verviers, Liège, Belgien

AN 102

Taufe 1758 in Albersloh, St. Ludger

Jost Henrich Borgmann

(4x) Ururururgroßvater ms. von Anne Beckmann

KB Albersloh, St. Ludger, Taufen 1745-1810, Sign. KB003_1, Dig. T_027

https://data.matricula-online.eu/de/deutschland/muenster/albersloh-st-ludger/KB003_1/?pg=16

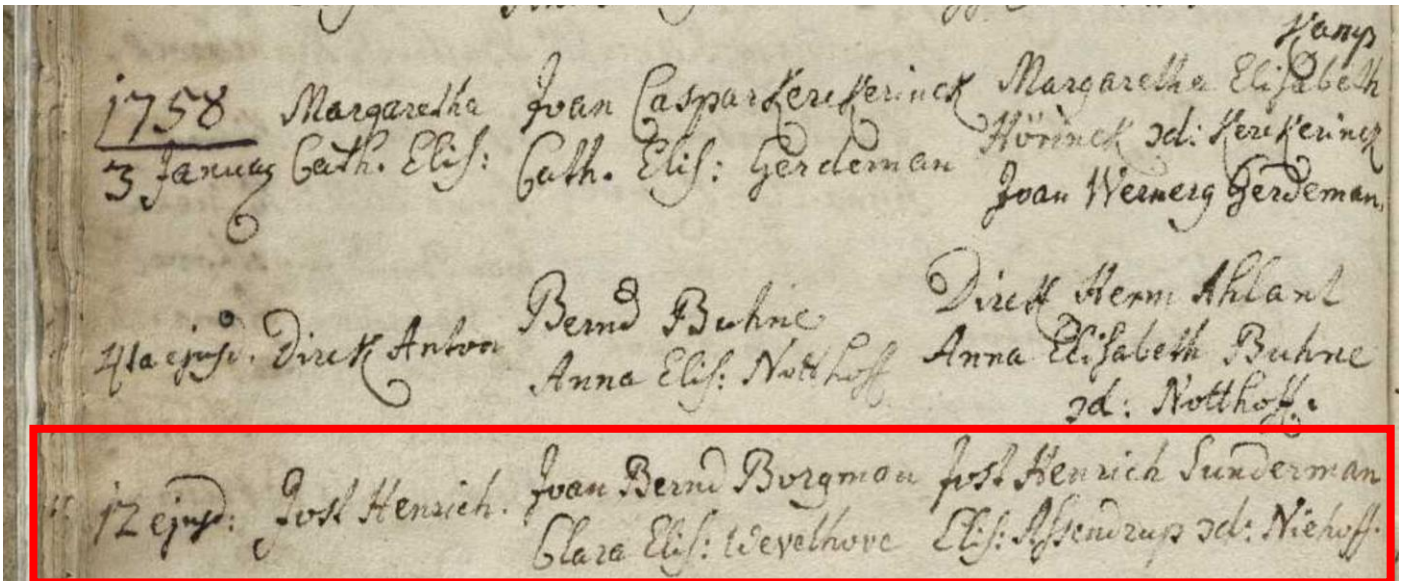

1758	Proles (Sprössling)	Parentes (Eltern)	Patrini (Taufpaten)
12 ejusd[em]	Jost Henrich	Joan Bernd Borgman Clara Elis. Wevelhove	Jost Henrich Sundermann Elis. Aßendrup 9d. Niehoff
= desselben (Monats): Januar			

Anmerkungen:

Jost Henrich Borgmann war vermutlich in II. Ehe mit **Anna Gerdrud Elckman** verheiratet. (Das muss noch überprüft werden.) Auch aus dieser II. Ehe sind Kinder bekannt.

Die Abkürzung „9d“ vor dem Namen der Patin steht für *con.[dicta]*, *genannt*. Die Patin heißt also **Elisabeth Aßendrup, genannt Niehoff**.

Die Kirchenbücher von Albersloh, St. Ludgerus, beginnen 1658 und sind als Digitalisate bei *Matricula* kostenlos einsehbar.⁷

⁷ https://data.matricula-online.eu/de/deutschland/muenster/albersloh-st-ludger/?by_type=Alle#register-header.

AN 102

Taufe 1758 in Albersloh, St. Ludger Jost Henrich Borgmann

(4x) Ururururgroßvater ms. von Anne Beckmann

KB Albersloh, St. Ludger, Taufen 1745-1810, Sign. KB003_1, Dig. T_027

https://data.matricula-online.eu/de/deutschland/muenster/albersloh-st-ludger/KB003_1/?pg=16

1757.	Patres.	26.	Parules	Patris	Patres.	1758.	Parules.	27.	Patris
31/6/57	Maria Catharina	Dietrich Herm. Wersch	Maria Cath. Kaeberich	D. Simon v. d. Lohr. Westhues	24/6/57	Dietrich Herm.	Joan Dietrich Kampfs vd. Brill	Anna Cath. Lanman	Dietrich Herm. Bouman vd. Gabel Clara Halling vd. Lanman
15/7/57	Anna Maria	Joan Henr. Angeltich	Anna Maria Helman	Christina v. d. Gabel	20/7/57	Mary Anna Cath. Elsf.	Dietrich Herm. Laner vd. Nelles	Anna Cath. Witte vd. Koke	Joan Elzabeth Köber
11/8/57	Anna Cath. Elsf.	Paul Hoyer v. d. Hüne	Anna Elisabeth	Joan Westhues	21/8/57	Anna Gertrud	Bernd Haarman	Anna Elsf. Kuhlbaum	Anna Elsf. Kuhlbaum
18/8/57	Bernd Henrich	Christophorus Rövermans	Bernd Henrich Hummel	Anna Maria Haverkamp	22/8/57	Joan Henrich	Joan Henrich Hengemille	Anna Gertrud Elz.	Joan Hengemille Anna Maria Cath. Zeypenbeeg
22/9/57	Joan Henrich	Joan Ludw. Winkelfelt	Joan Henr. T. Schenkamp	Anna Elisabeth v. d. Hüne	28/9/57	Joan Stephen Henrich	Joan Stephen Hummel	Joan Henrich Naerman	Anna Elzabeth Ruffkamp
24/9/57	Joan Dietrich	Henrich Henrich	Joan Henrich Wierbinger	Maria Elzabeth Humman	1/10/57	Joan Henrich	Gerdt Henrich Hupp	Joan Henrich Waceland	Anna Elzabeth Nagel
28/9/57	Anna Catharina Elzabeth	Henrich Henrich	Anna Cath. Elsf. v. d. Hüne	Dietrich Henr. v. d. Hüne	3/10/57	Joan Henrich	Bernd Henrich Humman	Henr. Waceland	Elzabeth grob v. d. Hüne
31/9/57	Anna Maria Elzabeth	Joan Dietrich Haerman	Maria Barbara v. d. Hüne	Maria Catharina v. d. Hüne	4/10/57	Bernd Henrich	Bernd Rothland	Bernd Henr. v. d. Hüne	Anna Cath. v. d. Hüne
3/10/57	Maria Catharina	Dietrich Herm. Mehe	Maria Catharina Mehe	Joan Henrich v. d. Hüne	10/10/57	Anna Gertrud	Bernd Henr. v. d. Hüne	Anna Gertrud v. d. Hüne	Joan Henrich Hengemille
7/10/57	Anna Maria Gertrud	Joan Henrich Wierland	Anna Maria Wierland	Joan Henrich v. d. Hüne	17/10/57	Joan Dietrich	Henrich v. d. Hüne	Joan Bernd v. d. Hüne	Anna Elz. v. d. Hüne
21/10/57	Anna Catharina	Joan Bernd v. d. Hüne	Anna Cath. v. d. Hüne	Joan Bernd v. d. Hüne	28/10/57	Anna Clara Elzabeth	Henrich v. d. Hüne	Anna Clara Elz. v. d. Hüne	Joan Henr. v. d. Hüne
30/10/57	Maria Catharina	Joan Henrich v. d. Hüne	Maria Clara v. d. Hüne	Joan Henr. v. d. Hüne	2/11/57	Bernd Henrich	Conrad v. d. Hüne	Bernd Henrich Hummel	Anna Elzabeth v. d. Hüne
xber 4/11	Henr. Henrich	Henrich v. d. Hüne	Henr. Henrich v. d. Hüne	Anna Cath. v. d. Hüne	11/11/57	Christoph. Bernd	Joan Henr. v. d. Hüne	Joan Henr. v. d. Hüne	Anna Cath. v. d. Hüne
18/11/57	Anna Catharina Elzabeth	Dietrich v. d. Hüne	Anna Cath. v. d. Hüne	Joan Henr. v. d. Hüne	18/11/57	Joan Bernd	Gerdt v. d. Hüne	Joan Bernd v. d. Hüne	Anna Elz. v. d. Hüne
17/12/57	Margaretha Cath. Elsf.	Joan Caspar v. d. Hüne	Margaretha Elsf. v. d. Hüne	Joan Henr. v. d. Hüne	22/12/57	Anna Cath.	Joan Henr. v. d. Hüne	Anna Catharina v. d. Hüne	Joan Henr. v. d. Hüne
21/12/57	Dietrich Anton	Bernd v. d. Hüne	Dietrich Henr. v. d. Hüne	Anna Elz. v. d. Hüne	1/1/58	Maria Cath. Elzabeth	Joan Henr. v. d. Hüne	Maria Catharina v. d. Hüne	Joan Henr. v. d. Hüne
12/1/58	Joan Henrich	Joan Bernd v. d. Hüne	Joan Henr. v. d. Hüne	Anna Elz. v. d. Hüne	12/1/58	Anna Catharina	Joan Henr. v. d. Hüne	Anna Catharina v. d. Hüne	Joan Henr. v. d. Hüne
13/1/58	Joan Conrad	Conrad v. d. Hüne	Conrad v. d. Hüne	Anna Elz. v. d. Hüne	14/1/58	Anna Catharina	Joan Henr. v. d. Hüne	Anna Catharina v. d. Hüne	Joan Henr. v. d. Hüne
17/1/58	Anna Cath.	Joan v. d. Hüne	Anna Cath. v. d. Hüne	Joan Henr. v. d. Hüne	24/1/58	Joan Bernd	Joan Henr. v. d. Hüne	Joan Bernd v. d. Hüne	Anna Elz. v. d. Hüne
21/1/58	Joan Bernd	Bernd Henr. v. d. Hüne	Joan v. d. Hüne	Maria Cath. v. d. Hüne	25/1/58	Wilm Henrich	Joan Henr. v. d. Hüne	Joan Henr. v. d. Hüne	Anna Elz. v. d. Hüne

Taufen 1757 / 1758 im Kirchenbuch von St. Ludgerus in Albersloh

AN 204

Taufe 1716 in Albersloh, St. Ludger Joannes Bernardus Borgmann [d.Ä.]

(5x) Urururururgroßvater ms. von Anne Beckmann

KB Albersloh, St. Ludger, Taufen 1711-1745, Sign. KB002_1, Dig. T_012
https://data.matricula-online.eu/de/deutschland/muenster/albersloh-st-ludger/KB002_1/?pg=8

24	23 may	Henricus	Joes Waldron Kamp margaretha Beckman	Heid Rostroff maria Beckman
	24 may	Joannes Bernardus	Albertus borgman margaretha Surhoffs	Joes Kuisnigk margaretha wigars
	10 Juny	Bernard Henric	Stephanus founthamp anna wille	Henric wlandrup anna wille
	11 Juny	Hermannus Ben- tricus	Henric Brunnoman maria Brunnoman	Hermann wiff elisabeth wiff

1716	baptizatus (Täufling)	parentes (Eltern)	patrini (Taufpaten)
24 Maius	Joannes Bernardus	Albertus borgman et margaretha Surhoffs	Joes Kuisnigk [?] margaretha wigars

Anmerkungen:

Die Schreibweisen *Maÿ*, *Junÿ* sind Abkürzungen für *Maius*, *Junius*.

Die Schreibweise *Joes* ist eine Abkürzung von *Johannes*.

Der Nachname des Paten kann auch *Rüßnigk* oder *Ruhsnigk* heißen.

Die Kirchenbücher von Albersloh, St. Ludgerus, beginnen 1658 und sind als Digitali-
sate bei *Matricula* kostenlos einsehbar.⁸

⁸ https://data.matricula-online.eu/de/deutschland/muenster/albersloh-st-ludger/?by_type=Alle#register-header.

AN 224 und 225

Sterbeeinträge 1803 und 1810 in Waltrop

224 Joannes Antonius Burbaum (1735 – 1803) und
225 Anna Elisabeth Kieckenbeck (1740 – 1810)

(5x) *Urururururgroßeltern ms. von Anne Beckmann*

Tod 1803, Joannes Antonius Burbaum, KB Waltrop, St. Peter, KB010, Sterbefälle 1779-1811, Dig. S_055
<https://data.matricula-online.eu/de/deutschland/muenster/waltrop-st-peter/KB010/?pg=29>

Tod 1810, Elisabeth Kieckenbeck, KB Waltrop, St. Peter, KB010, Sterbefälle 1779-1811, Dig. S_075
<https://data.matricula-online.eu/de/deutschland/muenster/waltrop-st-peter/KB010/?pg=39>

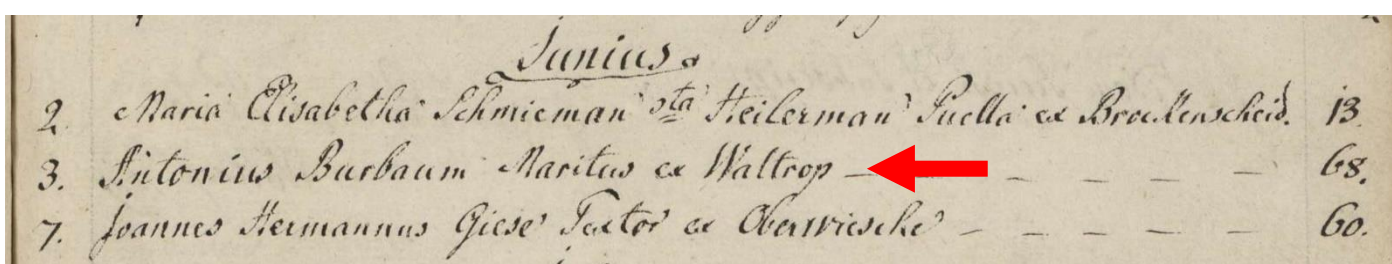

The image shows a handwritten entry from a death register. The entry is numbered 3 and reads: 'Antonius Burbaum Maritus ex Waltrop'. A red arrow points to the name 'Antonius Burbaum'. The entry is followed by a series of dashes and the number '68.' in the right margin. The word 'Junius' is written above the entry.

Number	Name	Age
2	Maria Elisabeth Schmiedeman ^{sta} Heilerman Puella ex Broekenscheid	13
3	Antonius Burbaum Maritus ex Waltrop	68
7	Joannes Hermannus Giese Doctor ex Oberwiesche	60

3. Antonius Burbaum Maritus ex Waltrop (Ehemann aus Waltrop) 68 (Jahre)

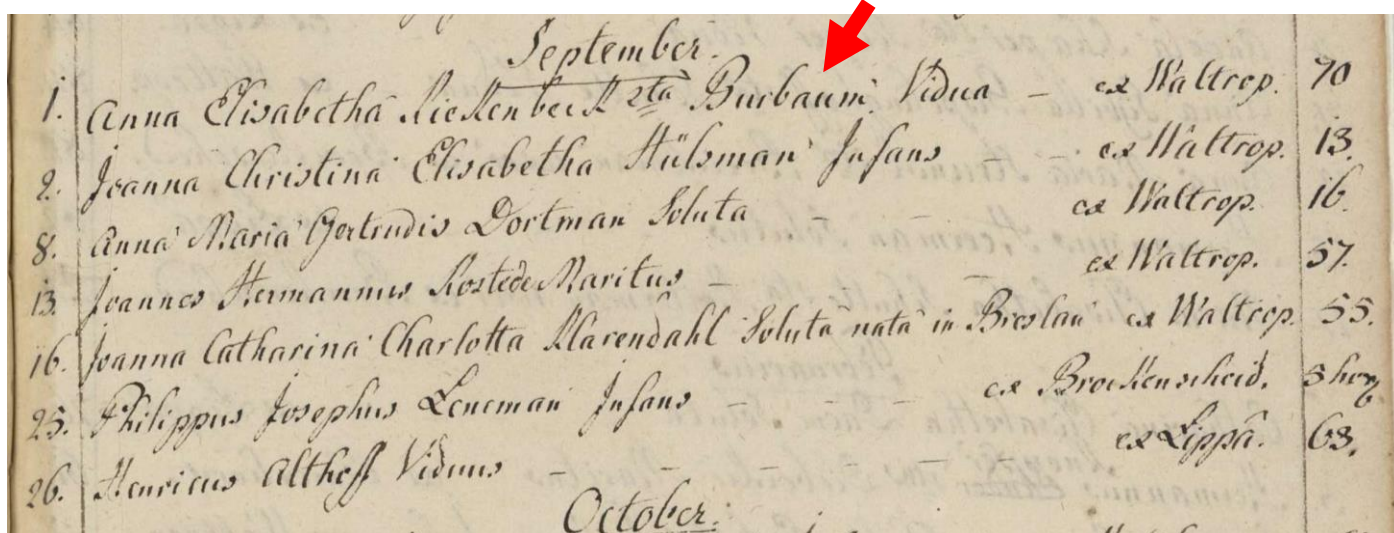

The image shows a handwritten entry from a death register. The entry is numbered 1 and reads: 'Anna Elisabeth Kieckenbeck ^{sta} Burbaum Vidua ex Waltrop'. A red arrow points to the name 'Anna Elisabeth Kieckenbeck'. The entry is followed by a series of dashes and the number '70' in the right margin. The word 'September' is written above the entry.

Number	Name	Age
1	Anna Elisabeth Kieckenbeck ^{sta} Burbaum Vidua ex Waltrop	70
2	Jeanna Christina Elisabetha Hülsman Infans	13
8	Anna Maria Gertrudis Dortman Soluta	16
13	Joannes Hermannus Hertede Maritus	57
16	Joanna Catharina Charlotta Marendahl Soluta nata in Breslau ex Waltrop	55
23	Philippus Josephus Leucman Infans	3 her
26	Henricus Althoff Viduus	63

1. Anna Elisabetha Burbaum Vidua (Witwe) ex Waltrop (aus Waltrop) 70 (Jahre)

AN 226 und 227

Die 7 Kinder von

226 Theodor Daem (vor 1745 – nach 1782) und
227 Maria Elisabeth Middeldorf (vor 1745 – nach 1782)

(5x) *Urururururgroßeltern ms. von Anne Beckmann*

im Register Taufen, Heiraten, Sterbefälle 1640-1783, Waltrop, St. Peter, R001, Dig. RTHS_028
<https://data.matricula-online.eu/de/deutschland/muenster/waltrop-st-peter/R001/?pg=29>

Daem Theodor in. Maria Elis. Middeldorf	Maria Sybilla	1766	472/7
	Jos. Luruford	1768	488/22
	Maria Antoinette	1770	494/29
	→ Maria Kath. Johanna	1772	506/62
	Franz Joseph	1776	523/30
	Puber Joseph	1779	540/12
	Casper Joseph	1782	561/33

Die am 31.12.1772 in Waltrop getaufte **Maria Christina Johanna Daem** (AN = 113; 4-fache Urgroßmutter von Anne Beckmann) wird hier als **Maria Kath.[arina] Johanna Daem** aufgeführt. (Vermutl. ein Schreibfehler des Register-Erstellers.)

AN 416

Taufe 1683 in Werl, St. Walburga Casparus Sörries

(6x) Ururururururgroßvater ms. von Anne Beckmann

KB Werl, St. Walburga, KB007-01-T, Taufen 1677-1713, p. 48, Dig. T_0048

https://data.matricula-online.eu/de/deutschland/paderborn/DE_EBAP_24705/KB007-01-T/?pg=49

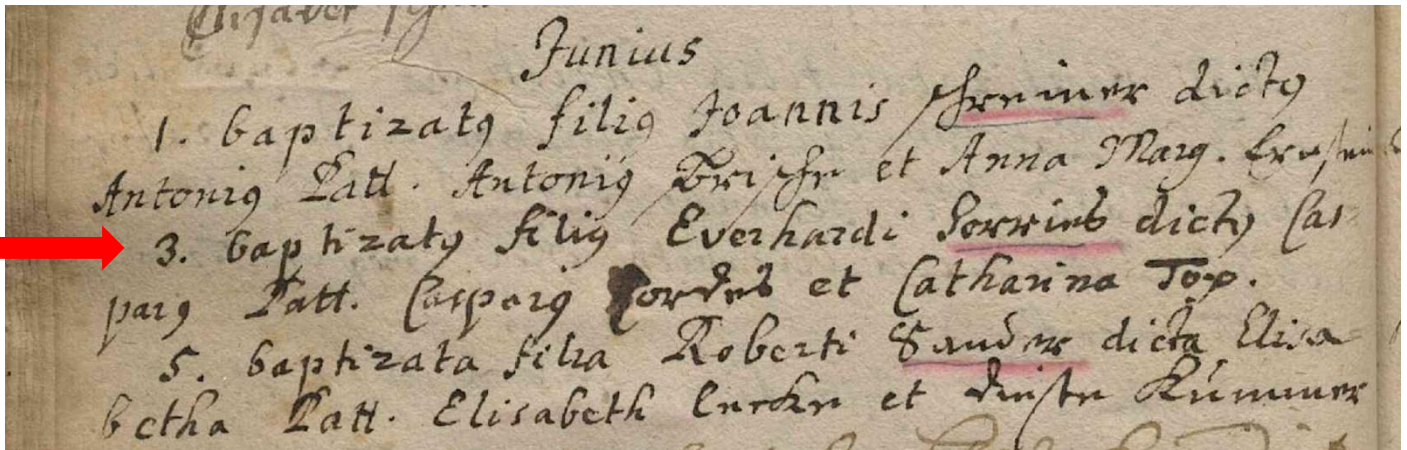

Transkription:

Junius

1. ...

3. baptizatus filius Everhardi Sörries dictus Casparus Patt[rini] Casparus Cordes et Catharina Torp

5. ...

Übersetzung:

Juni

1. ...

3. [Es wurde] getauft [der] Sohn [von] Everhardi Sörries benannt Casparus Taufpaten Casparus Cordes und Catharina Torp

5. ...

Das an vielen Stellen auftauchende vermeintliche „y“ am Ende eines Wortes (z.B. in *baptizaty*, *filiy Caspary*) muss konsequent mit *-us* bzw. *-ius* bzw. *-is* transkribiert werden, da es sich hier um ein Abkürzungszeichen handelt (also: *baptizatus*, *filius*, *Casparus*; vgl. Grun, 1966/2002, S. 22.).

Lt. dem *Werler Bürgerbuch 1551-1877* (Nr. 489) wurde Caspar Sörries 1727 Bürger der Stadt Werl.⁹

Die Kirchenbücher von Werl, St. Walburga, liegen ab 1616 vor und können kostenlos bei *Matricula* eingesehen werden.¹⁰

⁹ Vgl. Heinrich Josef Deisting: *Werler Bürgerbuch 1551-1877* (= Schriften der Stadt Werl, Reihe A, Heft 18). Aschendorff, Münster 1979.

¹⁰ https://data.matricula-online.eu/de/deutschland/paderborn/DE_EBAP_24705/